

2020

Memòria Social i Econòmica



APASA

Associació de Famílies de Persones amb Discapacitat Intelectual i del Desenvolupament de la Comarca del Montsià

1

PRESENTACIÓ

CARTA DE LA PRESIDENTA
JUNTA DE GOVERN
MISSIÓ, VISIÓ I VALORS
DESPLEGAMENT DEL
TERRITORI

2

SERVEIS I PROGRAMES

C.E.E L'ÀNGEL
RESIDÈNCIA ÍBERA I CAE
L'ÀNGEL
CENTRE OCUPACIONAL
L'ÀNGEL
CENTRE OCUPACIONAL
SANTA BÀRBARA
LLAR L'ÀNGEL
CLUB ESPORTIU L'ÀNGEL
ERESS
JORNADES ESPORTIVES

3

PERSONAL

4

FORMACIÓ

5

FETS DESTACATS

IMPACTE DE LA PANDÈMIA A
LES NOSTRES VIDES

6

XARXES SOCIALS

7

DADES ECONÒMIQUES

Presentació

Un any més ens retrobem en motiu per rendir comptes. Aquest any, com l'anterior, ho continuem fent enterbolits pel context d'aquesta pandèmia que ens fa difícils les coses més fàcils i més habituals: trobar-nos, somriure, celebrar, abraçar-nos, saludar-nos...

Què us he de dir que no sabeu i que no hagi dit tothom mil vegades! A qui més qui menys ens ha tocat de prop directa o indirectament. Evidentment, a casa nostra, a APASA, tot i les precaucions, també ens ha arribat: majoritàriament de manera lleu però hem hagut de lamentar la pèrdua d'una persona estimada.

Aquest darrer any ha estat marcat pel tancament de serveis diürns i del transport, per l'alteració de l'organització, del funcionament del nostre dia a dia en els serveis residencials i per la necessitat d'haver de buscar espais alternatius per a l'escola i per al centre de dia.

Les famílies, i sobretot, els nostres fills i filles heu viscut en pròpia pell temps de distanciament, de limitacions, de restriccions. A nosaltres ens ha costat entendre-ho i portar-ho bé però als nostres fills i filles no vull ni pensar-ho. Com s'explica tota aquesta situació per al seu pensar i sentir?

Certament, cal dir que, sense el suport diari, compromès i diari de tots els que ens acompanyeu professionalment no hauria estat possible. Per la nostra part hem fet tot el que hem pogut per sostenir la despesa i continuar garantint la viabilitat dels serveis però, sobretot, els primers temps van ser molt difícils: manca de materials de protecció, desinformació, incertesa, angoixa i patiment van estar més presents del que hauríem desitjant. Sense el vostre acompanyament, comprensió i preparació no ens en hauríem sortit. Una i mil gràcies, de tot cor, a tothom!

Però diuen els vells i els més savis que allò que no et mata et fa fort i en aquest cas així ha estat. La creativitat per buscar alternatives i continuar mantenint una mínima quotidianitat i rutines, la tecnologia dels Whatsapp's i les vídeo-trucades, el treball colze a colze

de tothom i d'una manera molt especial, l'arribada de les vacunes, han fet que poc a poc comencem a veure, novament, horitzó.

A dia d'avui ja podem dir que tots els nostres usuaris estan vacunats i que també ho ha estat la majoria de personal. Esperem que ben aviat ho estiguin també els i les alumnes de l'escola.

I també esperem que aquesta desitjada normalitat retorni a APASA i a les cases de tothom i que l'alegria i el goig pel treball ben fet siguin l'únic record que ens queda d'aquests darrers temps.

Per acabar, dir-vos que les obres del taller ocupacional de Santa Bàrbara han continuat avançant a bon ritme i aviat estaran disponibles per a tots els nostres usuaris.

Doncs que així sigui! M'acomio de vosaltres amb l'esperança trobar-nos en la propera assemblea.

Fins ben aviat.



Mercè Barberà

Mercè Barberà

Junta de Govern

Presidenta

Mercè Barberà Fígols

Vicepresidenta

Maria Teresa Esteller Vericat

Secretària

Monica Ventura Llambrich

Tresorer

Eusebio Serra Franch

Vocal

Sergi Ferré Bertomeu

Vocal

Maria Teresa Forcadell Garcia

Vocal

Maria José Fuster Moreso

Vocal

Yasmina Montañés Mohamed



Memòria
STO l'Àngel



Memòria
Cee Àngel



Memòria
Club
Esportiu



Memòria
Llar Àngel

Vocal

Manuel Pla Fornós

Vocal

Natividad Claudia Plana Ortiz

Vocal

Juan Luís Valldepérez Serra

Director

Ignasi Monllau Mayor

Representant Ajuntament

Ana Maria Panisello Arasa

Representant Ajuntament

Susana Sancho Maigí

Adjunt Direcció

Manel Pech Solà



Memòria
Llar Ullal



Memòria
Resi CAE



Memòria
STO STA

Missió

MISSIÓ

Oferir, des del compromís ètic, entorns, suports i oportunitats per a què les persones amb discapacitat intel·lectual i del desenvolupament, així com les seues famílies, puguin millorar la qualitat de vida.

VISIÓ

Totes les persones que formen APASA, liderades pels seus òrgans de direcció i de gestió, volen construir i mantenir una entitat cohesionada i reconeguda al seu territori i en el sector català de suport a la discapacitat intel·lectual.

VALORS



Missió

Desplegament al territori

PLANELL TERRES DE L'EBRE

1) AMPOSTA: CEE l'Àngel, CAE l'Àngel, Residència Íbera, STO l'Àngel, Llar l'Àngel i Llar l'Ullal, Club Esportiu l'Àngel.

2) SANTA BÀRBARA : STO Santa Bàrbara

(MAPA DE POBLACIONS PER TERRES DE L'EBRE):

MONTSIÀ : Amposta 67, Sta. Bàrbara 12, St. Carles de la Ràpita 17, Mas de Barberans 1, Masdenverge 2, Ulldecona 14, St. Jaume d'Enveja 5, La Sènia 5, Alcanar 7, La Galera 1.

BAIX EBRE: Tortosa 3, El Perelló 1, Deltebre 4, Tivenys 3, l'Ametlla del Mar 1, l'Aldea 1, Xerta 2.

RIBERA D'EBRE: Rasquera 1, Móra d'Ebre 1

BAIX MAESTRAT: 3

TARRAGONA: 2

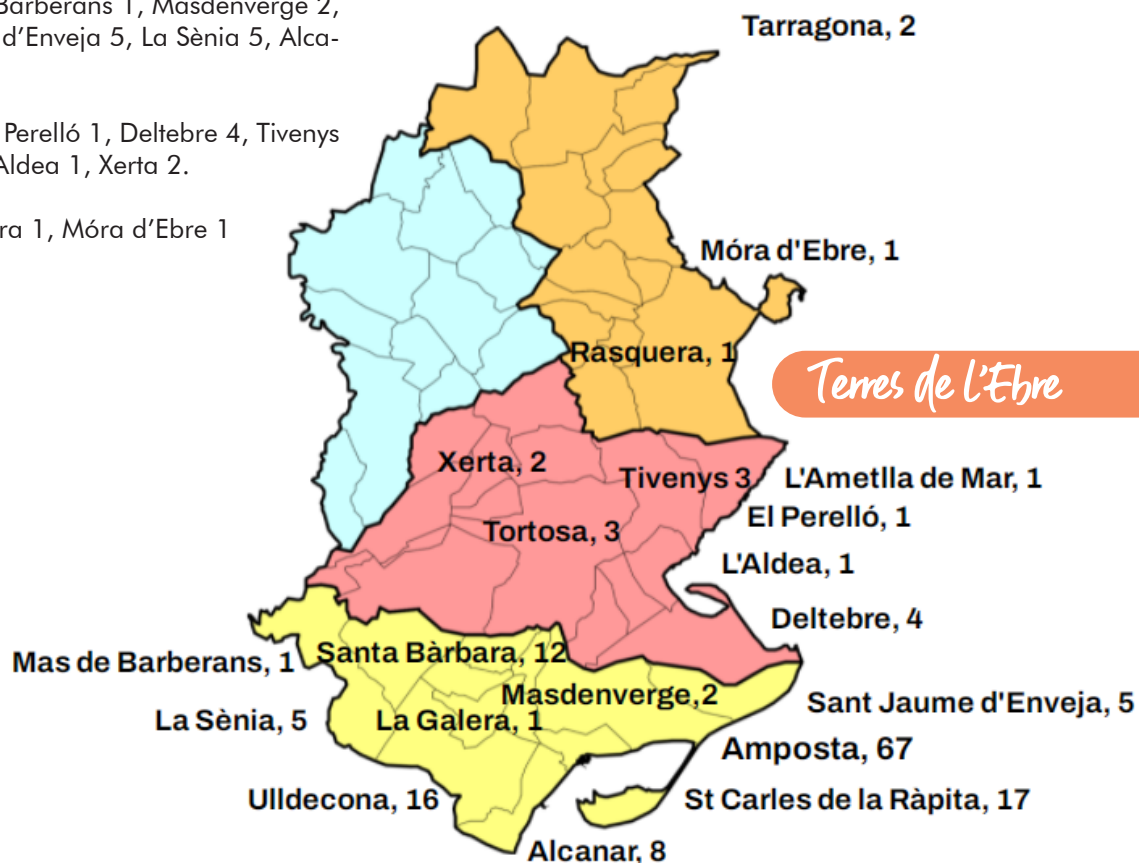

CEE L'Àngel

Del març al juny del 2020 l'escola va estar tancada per la pandèmia.

Durant el confinament (del març al juny) es van realitzar:

- Més de 120 videotrucades amb famílies i alumnat
- 2 clastres virtuals
- Es van enviar 66 activitats adaptades a tots els nivells curriculars per a treballar a casa.

Al juny vam poder tornar a l'escola organitzant grups nous i seguint les mesures d'higiene i prevenció necessàries per garantir la seguretat de tothom.

Al setembre, l'Escola 1 es va traslladar de manera provisional a l'Oficina de Turisme, cedida per l'Ajuntament d'Ampostà.

Les classes van començar una setmana més tard perquè s'havia d'adequar l'espai.

Des que va començar la pandèmia s'han suspès les activitats complementàries per evitar possibles contagis.

S'ha renovat el material informàtic: tenim 3 ordinadors portàtils nous i una pantalla digital (comprada per l'Ampa i Apasa).



Reportatge Fotogràfic



Residència Ihera-CAE

Des que va començar la pandèmia el mes de març de 2020, hem establert un sistema alternatiu de comunicació entre els residents i les seves famílies per tal de mantenir el benestar emocional d'ambdues parts.

Facilitar visites a través d'un vidre, proposar videotrucades i posteriorment adequar visites amb distància de seguretat ha suposat un esforç molt gran per part de totes les persones implicades i la major recompensa: tornar a veure l'emoció en la seva mirada.

El CAE l'Àngel és un dels serveis que ha tingut més canvis degut al tancament durant 4 mesos, va patir un canvi d'ubicació i degut a la pandèmia van haver usuaris que van preferir no fer ús del servei. Amb aquests companys vam fer una videotrucada grupal pel Nadal on es van retrobar amb somriures i esperança.



Vies de comunicació que hem realitzat:

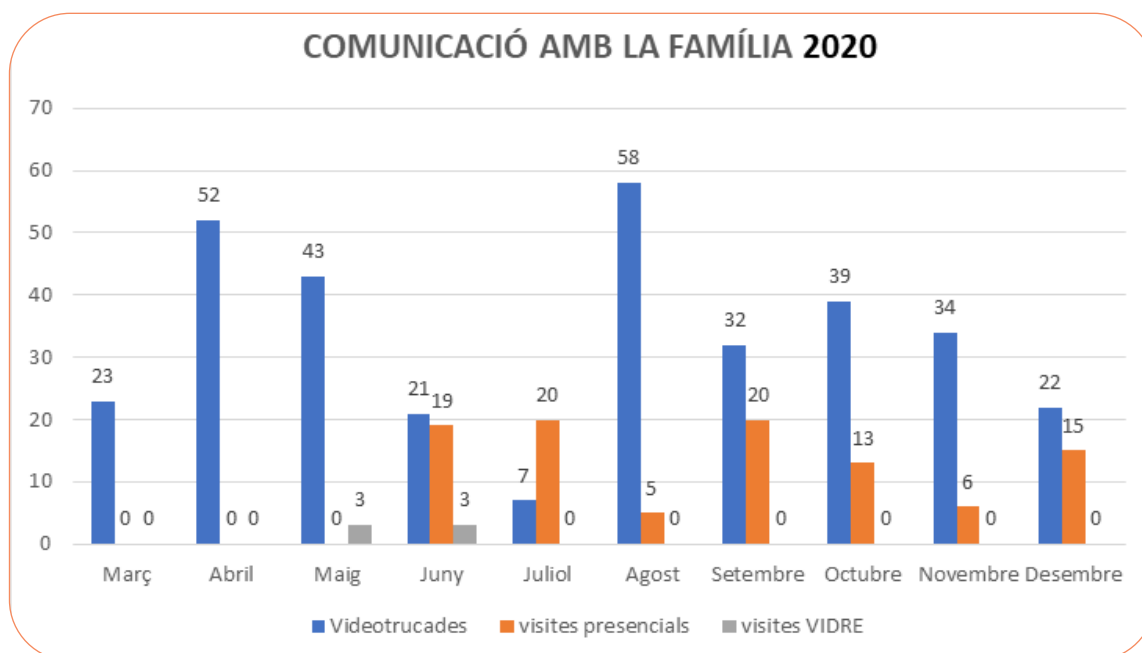

Reportajge Fotografik



Centre Ocupacional

Al **Servei de Teràpia Ocupacional (STO)** hi van persones amb discapacitat intel·lectual majors de 18 anys, on la meitat de la jornada treballem activitats de tasca ocupacional i l'altra meitat activitats d'ajustament personal, les quals a causa de la pandèmia s'han vist reduïdes.

El nostre treball en cada persona que atenem es basa en el Pla Individual de Suport amb l'objectiu principal de millorar la seva qualitat de vida.

- El Centre Ocupacional L'Àngel d'Amposta. S'atén a 37 persones.

- El Centre Ocupacional Santa Bàrbara de Santa Bàrbara. S'atenen a 26 persones.



AQUEST ANY DESTAQUEM:

Hem tingut 2 baixes: per èxits i derivació servei residencial.

Del 13 de març fins el 30 de juny vam haver de tancar el STO per la COVID-19.

Durant els mesos de confinament, el personal del STO va estar atenent a les persones de les Llars en horari de STO.

També vam fer trucades i videotrucades amb les persones que estaven a casa i les que estaven a les Llars. Les persones que estaven a casa, van continuar fent activitats diàries connectant-se a l'Skype i altres activitats del seu interès.

Es va llogar un local a Amposta perquè les persones que estan a la Llar l'Ullal poguessin fer la seva activitat de Teràpia Ocupacional.



Reportajge Fotografik



Llar Residència L'Àngel i L'Ullal

28 USUARIS 16 llar l'àngel i 12 llar l'ullal

Destaquem:

-Hi ha una baixa per èxitus a la llar L'Àngel i conseqüentment un alta.

-El Covid-19 ha marcat el tarannà de la vida dels residents. Han passat força mesos confinats i ha estat dur.

-S'afavoreix la comunicació dels residents amb les seves famílies.

-Es propicia el contacte de l'equip amb les famílies, transmetent l'estat del seu familiar, mostrant activitats realitzades, informació sobre la crisi sanitària, protocols de funcionament..

-A l'octubre vam tenir un brot a la llar L'Àngel, amb 8 residents positius.

Ha hagut 6 aïllaments més per simptomatologia compatible.

-A l'enquesta de satisfacció als residents, els ítems relacionats amb la qualitat del tracte i les relacions es valoren com a molt positius.

-S'han proposat activitats en l'oci, la salut física i el benestar emocional, així com altres per a comprendre i acceptar el virus i les limitacions que comporta.

Contacte amb les famílies

Contacte amb les Famílies

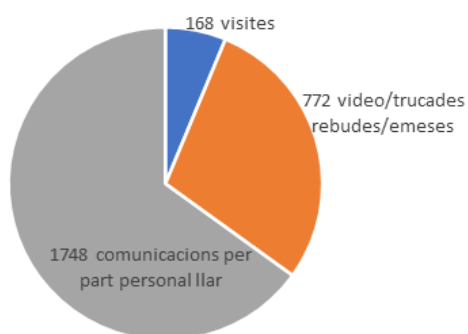

Reportatje Fotografik

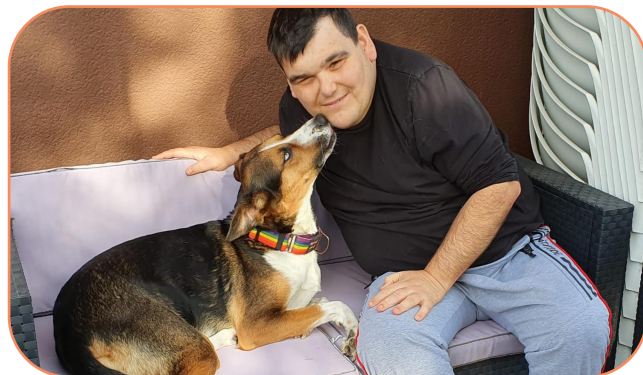

Club Esportiu

42 esportistes federats.

AQUEST ANY DESTAQUEM:

- Renovació junta de govern del Club.
- Hem participat en la Campanya de suport a l'Esport Femení
- Hem realitzat l'enquesta de satisfacció als esportistes amb una valoració molt positiva.
- L'Esportista Laia Verge va ser guardonada en el marc dels Premis Esportius Ebrenca organitzat pel Consell Català de l'Esport

A purple graphic with a grid of 20 small images of people in red jackets covering their eyes with their hands. The text in the center reads: "SI NO VEUS esport femení T'ESTÀS PERDENT LA MEITAT DE L'ESPECTACLE." There are logos in the top corners: "CLUB ESPORTIU EBRECA" on the left and a sun and face icon on the right.

CLUB ESPORTIU EBRECA

SI NO VEUS

esport femení

T'ESTÀS PERDENT LA MEITAT DE L'ESPECTACLE.

Reportatge fotogràfic



L'Eress- Apasa és un Espai de Reflexió Ètica en l'àmbit de Serveis Socials (Eress). Es va crear 2013 i està format per 8 professionals amb diferents professions, que representen tots els serveis d'Apasa.

Destaquem enguany des de la Comissió d'Igualtat:
- s'ha impulsat la formació telemàtica "Com afrontar la discriminació LGBTI+"

- ens sumem a l'acció impulsada per l'Ajuntament "Diposita aquí el teu masclisme". L'acció consistia a dipositar a unes urnes frases i textos que descrivien situacions masclistes que vivim al nostre dia a dia.

XV JORNADES ESPORTIVES

Apasa celebra les XV es Jornades Esportives. El format s'adapta a la situació pandèmica, arribant a tothom, a través de vídeos realitzats pels col·laboradors municipals i comarcals, que es difonen fent servir les xarxes socials. Finalment:

- 52 persones dels serveis residencials (Residència Íbera, Llars Ullal i L'Àngel) participem des de el propi servei.

- 101 persones usuàries de serveis diürns (CEE l'Àngel i STO l'Àngel i Santa Bàrbara) participen des de els seus domicilis.

La Policia Local d'Amposta i de la resta de municipis de la comarca del Montsià, juntament amb agents de Protecció Civil fan possible que les camisetes i medalles arriben a totes les persones ateses per l'entitat.



Reportatge fotogràfic

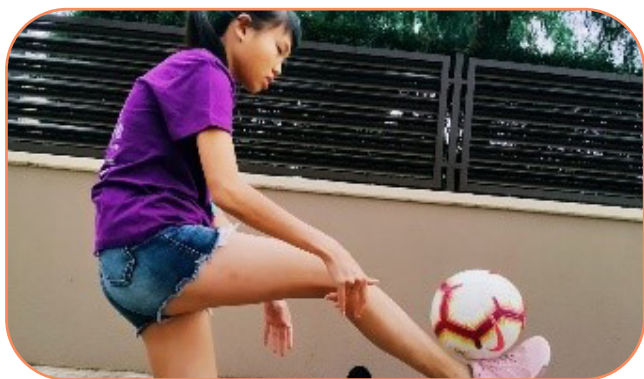

Personal

Nº de treballadors: 124

Edat Mitjana: 40'5

Tipus de contracte:

Indefinit: 95

Suplència: 13

Obra i servei: 2

Eventual: 12

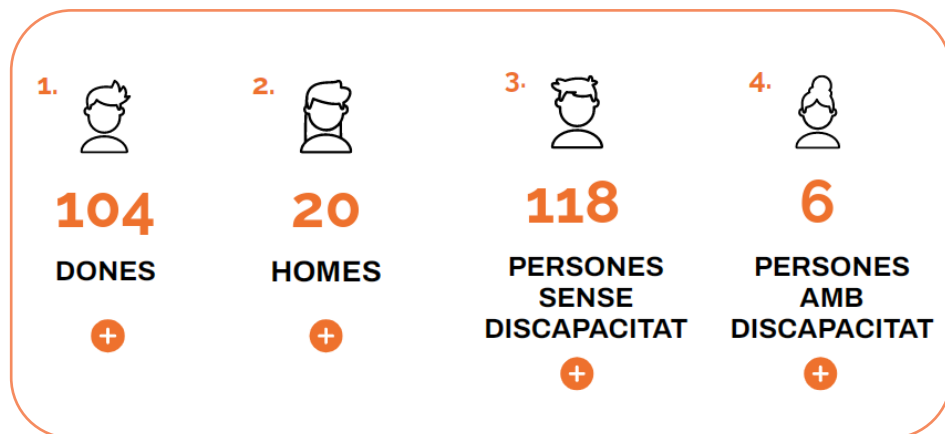

Formació

Enguany, degut a la pandèmia de la Covid-19 algunes activitats formatives programades no s'han pogut portar a terme, els cursos han passat a realitzar-se en modalitat virtual, adaptant-se a la nova situació. De fet, la formació ha seguit endavant gràcies al compromís i l'esforç de tots els implicats.

Nombre/tipus de formació

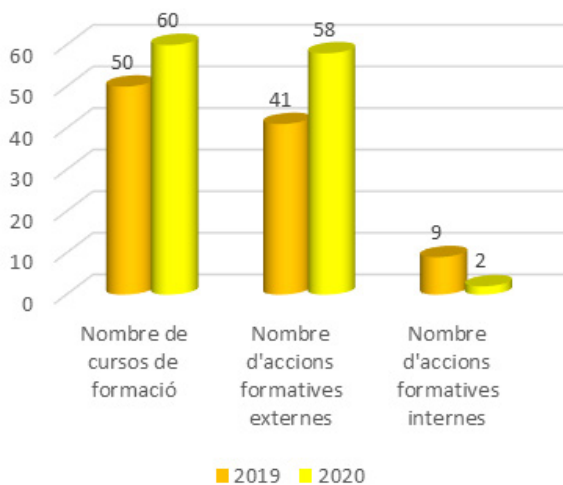

Hores/cursos/treballador format

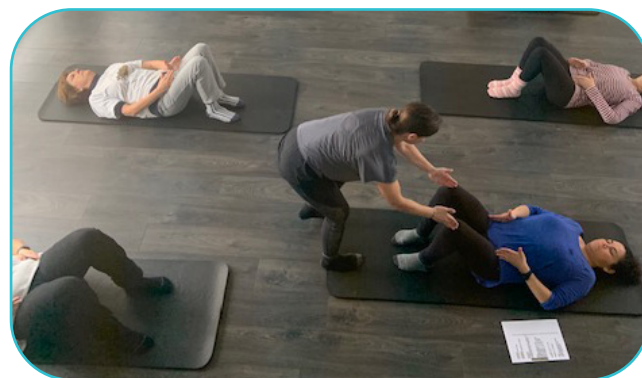
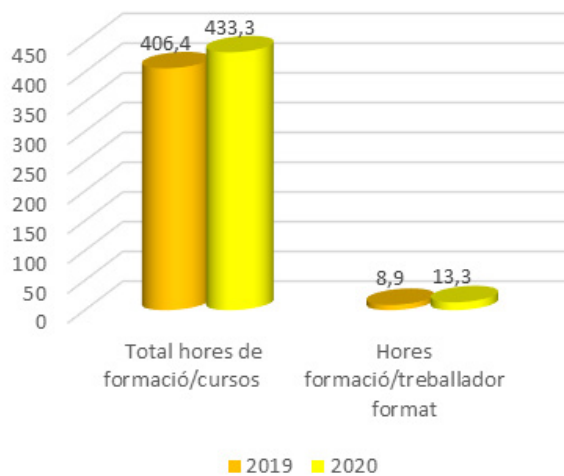

Fets destacats a Apasa

FETS DESTACATS A APASA

-Participació en actes solidaris o reivindicatius (Marató TV3, Dia Internacional de la Violència de Gènere...)

-Visita conseller de Treball, Afers Socials i Famílies a les noves instal·lacions del Centre Ocupacional Santa Bàrbara

-Col·laboració amb el Projecte Emma

-Prestació del servei d'atenció domiciliària durant el confinament del mes de maig fins juny a 14 persones ateses a l'entitat que romanien a casa amb 155,5 hores

MESURES COVID-19

•Canvis a l'entitat: les aules d'Escola 1 s'han convertit en la zona d'aïllament (amb televisió, càmeres, llits articulats) adaptades perquè les persones que les han d'utilitzar s'hi sentin a gust.

•L'escola 1 s'ha hagut d'ubicar a l'Oficina de Turisme d'Ampostà, on va estar temporalment el CAE.

•Es van suspendre temporalment dues rutes de transport per prevenció Covid-19.

•S'han augmentat el número de contractes laborals per poder cobrir les incidències laborals causades per la Covid-19.



Impacte de la pandèmia

IMPACTE DE LA PANDÈMIA A LES NOSTRES VIDES.

CEE l'Àngel 2 Arantxa Herraiz:

“Durant el confinament estava trista perquè no podia sortir ni veure a la meua iaia ni als companys, però els dimecres fèiem videotrucades amb els companys de l'escola i parlava amb ells i amb la meua mestra i les logopedes “

LLARS Raül Serret.

Quan va entrar el COVID a la Llar em vaig assustar molt, jo vaig ser un dels que va tenir el COVID i tenia por de no poder veure a la família, ni de poder sortir a casa, és una situació molt angoixant, i el fet de portar sempre mascareta també. Ara tornem un poc a la normalitat, sortim a casa algun dia, podem sortir a passejar en la furgó i no em d'estar sempre tancats a la Llar.

Sto Rut Sabat:

Trobo a faltar als companys per poder sortir a passejar, poder sortir a la piscina, informàtica, parlàvem molt, anàvem a voltar amb la furgoneta, fèiem moltes coses junts... Ara tot això no ho podem fer, estem tots separats i vull estar junts en tots. I això quan s'acabe farem una festa ben gran!

Residència Ibera (M^a Cinta Piñol familiar -mare):

El coronavirus ens ha robat un any de vida, mos ha fet a les persones més seques dins i fora de casa. Tres mesos sense veure el meu fill em va causar molt mal, tenia una punxada al cor! em dèieu que plorava, que no menjava, que m'enyorava i vaig plorar tant que quan vaig veure'l a través del vidre no el vaig reconèixer. Això m'ha fet seguir les restriccions que ens han posat, per no posar en risc la vida dels teus i la dels demés. De vida només en tenim una!

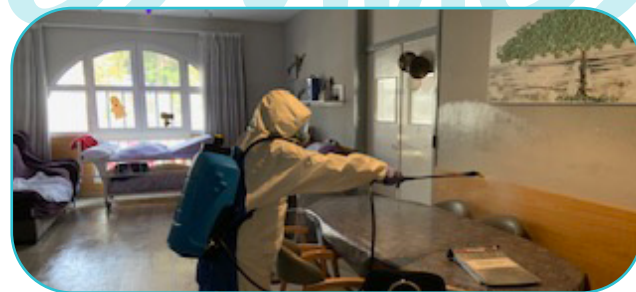

Xarxes Socials



Web apasa.org:

8.106 usuaris
15.667 sessions



Facebook @ApasaMontsia

1978 seguidors
168.391 d'abast



Twitter @ApasaMontsia

166 seguidors
60.000 abast



Youtube CLIPSAPASA

92 subscriptors
132.000 abast



Instagram ApasaMontsia 17

600 seguidors
55.000 d'abast



Flickr

400 visionats
660 fotografies



Retalls de premsa

Dos brots amb setze positius a dos residències per a discapacitats a Amposta

Terres de l'Ebre Andrea Capilla
El cap de setmana passat també van registrar-se contagis i brots en centres residencials per a persones amb discapacitat. Segons ha detallat el director dels serveis territorials de Treball, Afers Socials i Famílies, Màrius Pont, "la preocupació més intensa es concentra a la Llar Residència d'Ampliació de l'Associació de Famílies de Persones amb Discapacitat Intel·lectual i del Desenvolupament de la Comarca del Montsià (APASA) a Amposta", ja que el brot afecta ja deu persones: vuit usuaris i dos professionals. Este brot va originar-se amb la detecció de cinc residents que van donar positiu, per la qual cosa es va cridar la resta d'usuaris i treballadors.
Arran de la detecció d'este brot, "vam traslladar aquelles persones que no s'havien contagiat al centre per a persones amb discapacitat intel·lectual La Golera de Deltebre per tal de separar els usuaris positius dels negatius", assenyala Pont.
De fet, el director territorial de Treball, Afers Socials i Famílies apunta que la intenció és "agrupar les persones que siguin positives i aquelles que han d'estar en aïllament que ho facen en altre espai".
L'altre brot afecta el Centre d'Atenció Especialitzada i l'Àngel també d'APASA on s'assistien actualment al seu domicili amb coronavirus. Arran de la detecció d'este brot, s'ha decidit que el servei ha quedat temporalment, així com la ruta de transport de l'autobús.
A més, segons ha explicat el director general d'APASA,

Subvenció extraordinària de 7.500€ a Apasa

CIUTADANIA > Per a l'ampliació d'una plaça de la llar-residència de l'Àngel

L'Ajuntament d'Amposta i Apasa han signat un conveni de col·laboració segons el qual l'ens local fa una aportació extraordinària de 7.500 euros a l'entitat davant les "noves necessitats detectades". En concret, aquests 7.500 euros han servit a Apasa per a adequar la llar-residència l'Àngel per tal de poder assumir l'ampliació d'una plaça.

Aquesta ajuda, de caràcter extraordinari, se suma a la subvenció ordinària de 8.000 euros que cada any l'Ajuntament atorga a aquesta entitat.

Esports

APASA participa al Campionat de Catalunya de Natació

NATACIÓ > Van competir un total de 14 esportistes

Un total de 14 esportistes del Club Esportiu d'APASA van participar en el Campionat de Catalunya de Natació, celebrat a Sabadell el passat diumenge 26 de gener. Una competició on van assistir 325 nedadors de 28 Clubs diversos d'arreu de Catalunya. Va ser un Campionat molt intens i amb resultats positius, malgrat l'eliminació de diferents esportistes per superar les marques que tenien a les fases prèvies dels entrenaments esportius.

Els nedadors del Club Esportiu d'APASA que van participar van ser: Martín Guimerà, David Picot, Josep Cruz, Laia Vergé, Ana Foz, Natalia Hernández, Arantxa Herráiz, Marga Picot, Alex Duran, Niky Matvityets, Iván Quesada, Gera Felipo, Alex Manzanares i J.J. Cid.

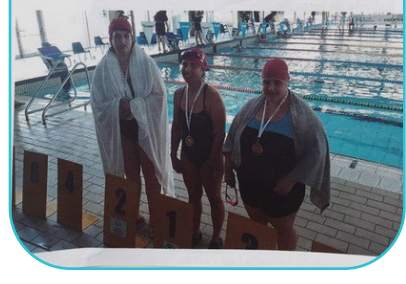

Dades Econòmiques

ASSOCIACIÓ DE FAMÍLIES DE PERSONES AMB DISCAPACITAT INTEL·LECTUAL DESENVOLUPAMENT DE LA COMARCA DEL MONTSIÀ

BALANÇ DE SITUACIÓ AL 31 DE DESEMBRE DE 2020

ACTIU	2.020	2.019	PASSIU	2.020
A) ACTIU NO CORRENT	<u>3.210.508,26</u>	<u>2.913.788,46</u>	A) PATRIMONI NET	<u>3.485.784,83</u>
I) IMMOBILITZAT INTANGIBLE	66.929,61	72.507,08	A-1) FONS PROPIS	2.817.180,87
II) IMMOBILITZAT MATERIAL	2.370.532,05	2.119.858,00	I) FONS SOCIAL	2.777.508,12
VI) INVERSIONS FINANCERES A LLARG TERMINI	773.046,60	721.423,38	V) EXCEDENT DE L'EXERCICI	39.672,75
B) ACTIU CORRENT	<u>1.162.852,53</u>	<u>1.255.135,38</u>	A-2) SUBVENCIONS, DONACIONS...	668.603,96
I) EXISTÈNCIES	10.864,70	8.741,33	B) PASSIU NO CORRENT	<u>341.040,57</u>
II) DEUTORS	600.258,18	612.333,83	II) DEUTES A LLARG TERMINI	341.040,57
IV) INVERSIONS FINANCERES A CURT TERMINI	151.000,00	399.057,08	C) PASSIU CORRENT	<u>546.535,39</u>
V) PERIODIFICACIONS A CURT TERMINI	10.179,74	11.540,55	II) DEUTES A CURT TERMINI	86.759,74
VI) EFECTIU I ALTRES	390.549,91	223.462,59	IV) CREDITORS PER ACT. I ALTRES A PAGAR	459.775,65
			V) PERIODIFICACIONS A CURT TERMINI	-
<u>TOTAL ACTIU</u>	<u>4.373.360,79</u>	<u>4.168.923,84</u>	<u>TOTAL PASSIU</u>	<u>4.373.360,79</u>

Dades Econòmiques

ASSOCIACIÓ DE FAMÍLIES DE PERSONES AMB DISCAPACITAT INTEL·LECTUAL I DEL DESENVOLUPAMENT DE LA COMARCA DEL MONTSIÀ

COMpte DE PÈRDUES I GUANYS DE L'EXERCICI 2020		
	(DEBE) HABER 2020	(DEBE) HABER 2019
1. Ingressos per les activitats	3.915.686,58	3.942.186,16
a) Ventas i prestació de serveis	7.072,10	18.256,60
b) Quotes d'usuaris i afiliats	204.919,40	214.476,83
c) Donacions i llegats	11.381,06	16.752,49
d) Prestació de serveis i subvencions	3.692.314,02	3.692.700,24
2. Ajuts concedits i altres despeses	- 8.057,10	- 15.495,20
3. Variació d'existències de productes acabats i en curs de fabricació.		
4. Treballs realitzats per l'entitat per al seu actiu		
5. Aprovisionaments .*	- 142.168,21	- 134.732,30
6. Altres ingressos d'explotació	17.113,37	23.996,32
7. Despeses de personal.*	- 3.005.574,69	- 2.936.162,04
8. Altres despeses d'explotació.*	- 683.571,16	- 749.402,14
9. Amortització de l'immobilitzat.*	- 80.885,98	- 79.114,51
10. Subvencions, donacions i llegats traspassats al resultat.	26.925,42	25.872,03
11. Deterioro i resultat per venta de immobilitzat.**		
12. Altres resultats	543,48	7.653,65
A) RESULTAT D'EXPLOTACIO (1+2+3+4+5+6+7+8+9+10+11+12+13)	40.011,71	84.801,97
13. Ingressos financers	361,73	6.394,48
14. Despeses financeres.*	- 700,69	- 402,22
15. Variació del valor raonable en instruments financers.**		
16. Diferències de canvi.**		
17. Deterioro i resultat per ventes de instruments financers.**	-	11.370,22
B) RESULTAT FINANCER (14+15+16+17+18)	- 338,96	17.362,48
C) RESULTAT ABANS D'IMPOSTOS (A+B)	39.672,75	102.164,45
18. Impost sobre beneficis**		
D) RESULTAT DE L'EXERCICI (C+19)	39.672,75	102.164,45

* El seu signe és negatiu

** El seu signe pot ser negatiu o positiu

Fes una ullada

Col·laboradors



Amb el suport de:

